



Buenos Aires, 3 de febrero de 2024

AVALES DEL CENTRO S.G.R.

Rosario de Sante Fé 231 – 1° piso, Ciudad Córdoba, República Argentina

INFORME TRIMESTRAL COMPLETO

SOCIEDADES DE GARANTÍA RECÍPROCA

Capacidad de hacer frente a los compromisos	Calificación LP	Calificación CP
AVALES DEL CENTRO S.G.R.	A+	AA-

Nota: La definición de la calificación se encuentra al final del dictamen y corresponde a la capacidad de pago de la Sociedad en el Largo Plazo (LP). La calificación referida a la capacidad de pago en el Corto Plazo (CP) se asigna de acuerdo con el MANUAL DE PROCEDIMIENTOS Y METODOLOGIA DE CALIFICACION PARA SOCIEDADES DE GARANTÍA RECÍPROCA registrado en la COMISION NACIONAL DE VALORES por Evaluadora Latinoamericana S.A. Agente de Calificación de Riesgo.

Fundamentos principales de la calificación:

- AVALES DEL CENTRO S.G.R. nació en el año 2016 por iniciativa de la Bolsa de Comercio de Córdoba. La Sociedad mantiene buenos indicadores de solvencia y de participación de mercado.
- Al **31 de Diciembre de 2024** la información de AVALES DEL CENTRO S.G.R. fue la siguiente:
 - **FDR Integrado: \$ 6.070,2 millones, el máximo autorizado.**
 - Fondo **Contingente: \$ 98,6 millones**, el 1,6% del FDR Integrado.
 - **Riesgo Vivo (RV): \$ 13.839,3 millones.** Indicador de Solvencia: 2,3.
 - Composición del RV: 37,6% cheques de pago diferido; 48,9% préstamos bancarios; 11,8% pagaré bursátil; 1,7% garantías públicas; y 0,03% restante obligaciones negociables.
 - El RV se distribuyó entre 488 PyMEs radicadas principalmente en Córdoba -seguida por otras 17 provincias- y en todos los sectores económicos. Su cartera presenta **buena diversificación y calidad**, según indicadores crediticios de la central de deudores del BCRA. El 96,4% del RV corresponde a PyMES en situación 1 en entidades bancarias/ financieras.
- Bajo el escenario desfavorable de sensibilidad **el FDR de AVALES DEL CENTRO S.G.R. permitiría solventar los eventuales incumplimientos**; bajo el escenario más desfavorable el fondo disponible estimado final representaría el 45% del fondo inicial.

Analista Responsable	Gustavo Reyes greyes@evaluadora.com.ar
Consejo de Calificación	Hernán Arguiz Jorge Day Gustavo Reyes
Manual de Calificación	Manual de Procedimientos y Metodología de Calificación para Sociedades de Garantía Recíproca
Último Estado Contable	Estados Contables al 30 de septiembre de 2024

INTRODUCCIÓN

Evaluadora Latinoamericana S.A. Agente de Calificación de Riesgo ha elaborado el MANUAL DE PROCEDIMIENTOS Y METODOLOGIA DE CALIFICACIÓN PARA SOCIEDADES DE GARANTÍA RECÍPROCA (SGRs), el cual también se aplica para la calificación de FONDOS DE GARANTIAS y cualquier otra entidad cuyo objeto sea similar al de una SGR.

La calificación de riesgo de una SGR tiene el objetivo de determinar la capacidad que cada Sociedad tiene para hacer frente a las garantías otorgadas, en tiempo y forma. Se analizarán los siguientes 7 conceptos; cada elemento analizado dentro de estos conceptos será calificado en una escala de 1 a 11 (representando 1 la mejor calificación y 11 la peor):

- 1) Posicionamiento de la Entidad
- 2) Capitalización y Apalancamiento
- 3) Activos e Inversiones
- 4) Composición y Calidad de las Garantías Otorgadas
- 5) Administración
- 6) Rentabilidad
- 7) Sensibilidad Frente a Escenarios Alternativos

1. POSICIONAMIENTO DE LA ENTIDAD

Evolución del sistema de SGRs en su conjunto

La Ley 24.467 promulgada en marzo de 1995 posibilitó el surgimiento de las SGRs con el objeto de promover el crecimiento y desarrollo de las pequeñas y medianas empresas. Las SGRs están constituidas por Socios Partícipes/Terceros y Protectores; los Socios Partícipes/Terceros son los titulares de pequeñas y medianas empresas, sean personas físicas o jurídicas, y los Socios Protectores son las personas físicas o jurídicas, públicas o privadas, nacionales o extranjeras, que realicen aportes al Capital Social y al Fondo de Riesgo de la SGR.

Las SGRs se rigen por las disposiciones de la Ley N° 24.467 y sus modificatorias, el Decreto 699 del 27 de julio de 2018, la Resolución 21/2021 del 9 de abril de 2021 y demás normativa que a tales efectos dicte la SUBSECRETARÍA DE LA PEQUEÑA Y MEDIANA EMPRESA de la Secretaría de Industria y Desarrollo Productivo del Ministerio de Economía (la "Autoridad de Aplicación").

En el gráfico a continuación se observa el crecimiento anual del Sistema de SGRs desde el año 1996, según datos informados por la Autoridad de Aplicación y medido en valores reales a precios de diciembre 2024. En el cuadro siguiente se presentan las variaciones anuales porcentuales del Fondo de Riesgo (FDR) y del Riesgo Vivo (RV), calculados tanto sobre valores nominales como reales (netos de inflación). Se

observa que existió un período de relativo crecimiento sostenido del sistema entre 2015 y 2018 (variación porcentual positiva real para FDR y RV) y luego varios años con una tendencia contractiva. Esta última tendencia cambió en 2024 ya que, tanto el Riesgo Vivo Bruto como el Fondo de Riesgo, crecieron nuevamente en términos reales (respecto del 2023). No obstante, en dicho período, el número de SGRs se redujo y el 2024 finalizó con 46 SGRs y 2 Fondos de Afectación Específica.

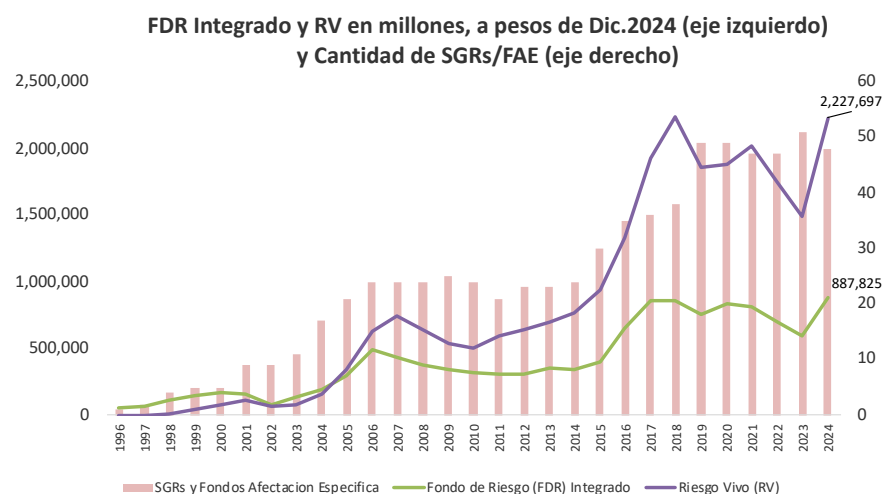

% de variación anual. FDR y RV nominal y real. Años 2014-2024				
Años	FDR Computable		Riesgo Vivo Bruto	
	Nominal	Real	Nominal	Real
2014	34.7%	-1.5%	50.1%	9.8%
2015	51.3%	17.1%	58.2%	22.5%
2016	121.8%	62.2%	93.0%	41.1%
2017	64.4%	32.1%	80.3%	44.8%
2018	47.5%	-0.1%	71.4%	16.1%
2019	34.2%	-12.9%	27.9%	-16.9%
2020	50.9%	10.7%	38.3%	1.4%
2021	48.6%	-1.5%	61.2%	6.9%
2022	65.8%	-14.9%	68.5%	-13.5%
2023	167.0%	-14.2%	166.6%	-14.3%
2024	223.2%	48.5%	224.8%	49.2%

Al 31 de diciembre de 2024, el sistema presentó un FDR Total Computable de \$ 887.825 millones y un RV bruto de \$ 2.227.697 millones. Esto significó un crecimiento en términos reales 48,5% en el caso del FDR y del 49,2% para el RV.

En el siguiente gráfico se presenta la evolución mensual para el último año disponible del apalancamiento (definido como el cociente entre el riesgo vivo bruto sobre el FDR integrado al cierre del mes) y del ratio del Contingente para el total del

sistema, según informes mensuales presentados por la Autoridad de Aplicación¹. Al cierre de diciembre de 2024, la relación de apalancamiento fue 251%, producto de un RV bruto en \$ 2.227.697 millones y un FDR Integrado en \$ 887.825 millones. El indicador de Contingente/FDR Integrado fue de 1,4% en diciembre de 2024, presentando una dinámica decreciente respecto del año anterior (en diciembre 2023 el indicador fue 2,3%).

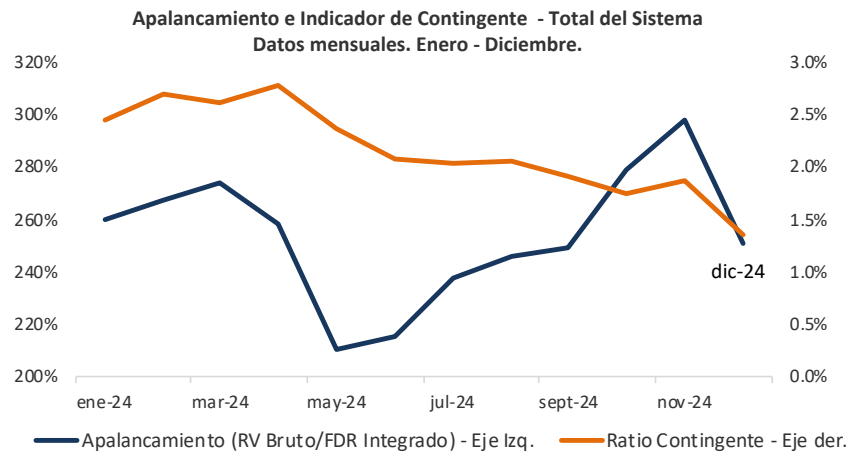

Perfil de la entidad y posicionamiento dentro del sistema

Avales del Centro S.G.R. nace en el año 2016 por iniciativa de la Bolsa de Comercio de Córdoba, encontrando rápida aceptación en otras instituciones representativas de la actividad económica de Córdoba, como la Unión Industrial de Córdoba, la Cámara de Comercio Exterior de Córdoba y otras instituciones sin fines de lucro.

Tiene como objeto promover el desarrollo de las PYMES y el entramado económico de la región.

Las operaciones de Avales del Centro S.G.R. se extienden a toda la región central del país con mayor preponderancia en la provincia de Córdoba y su área de influencia. En cuanto a los sectores de actividad que actúa la S.G.R. estos cubren la totalidad de las actividades económicas; a la fecha los avales de la Sociedad se distribuyen entre los sectores de industria y minería, construcción, agropecuario, de comercio y servicios.

¹ El ratio de contingente se define como el Fondo Contingente sobre el Fondo Total Computable para el total de SGRs. A su vez, el Contingente se calculó como el Fondo Computable menos el Fondo Disponible -datos presentados por la Autoridad de Aplicación en sus informes mensuales-.

En el inicio de sus operaciones Avaes del Centro S.G.R. presentó un crecimiento considerable en el otorgamiento de avales, el cual estabilizó durante 2020 y volvió a aumentar en los últimos meses. Al 31 de diciembre 2017 la Sociedad contaba con un riesgo vivo (RV) de casi \$ 21 millones, al cierre del ejercicio 2018 presentó un RV de \$ 288 millones y al 31 de diciembre de 2019 fue \$ 387 millones. Al 31 de diciembre de 2020 el RV de la Sociedad fue de \$ 321 millones, el cual aumentó a \$ 1.034 millones al 31 de diciembre de 2021 y a \$ 1.632 millones al cierre de 2022. Según último ejercicio anual, los avales otorgados vigentes de Avaes del Centro S.G.R. alcanzaron \$ 4.716 millones al 31 de diciembre de 2023. De acuerdo al último balance al 30 de septiembre de 2024, el RV alcanzó los \$ 9.659 millones. **Según lo informado por la Sociedad, el RV de la misma al 31 de diciembre de 2024 ascendía a \$ 13.839 millones.** A dicha fecha, la composición de RV de Avaes del Centro S.G.R. fue la siguiente: 37,6% cheques de pago diferido; 48,9% préstamos bancarios; 11,8% pagaré bursátil; 1,7% garantías públicas; y un 0,03% restante correspondiente a avales sobre obligaciones negociables.

Con respecto al Fondo de Riesgo (FDR) Integrado, al cierre del ejercicio 2017 el mismo ya había alcanzado los \$ 100 millones autorizados y al 31 de diciembre de 2018, frente al nuevo máximo autorizado de \$ 200 millones (que otorgó en su momento la Res. 455/2018), el FDR superó \$ 157 millones. Con fecha 27 de agosto de 2019 AVALES DEL CENTRO S.G.R. recibió autorización para llevar su Fondo de Riesgo hasta \$ 400 millones y al cierre del año 2019 el mismo ya superaba \$ 240 millones. Durante 2020 la Sociedad recibió nuevos aportes netos por \$ 159 millones, alcanzando una Integración en su FDR de \$ 397 millones al cierre del año. Al cierre del ejercicio 2021 el FDR ascendía a \$ 549 millones, mientras que al 31 de diciembre de 2022 aumentó a \$ 823 millones, luego de haber recibido autorización por parte de la Autoridad de Aplicación para poder ampliarlo hasta \$ 825 millones. La Disposición 470/2023 de octubre de 2023 autorizó a las SGRs a tener un máximo de \$ 2.330 millones y al 31 de diciembre de 2023, el FDR de la Sociedad ya contaba con dicha integración. **En mayo de 2024, AVALES DEL CENTRO S.G.R. fue autorizada a un máximo de \$ 6.070 en su FDR. De acuerdo al último balance y a lo informado por la Sociedad, al 30 de septiembre y al 31 de diciembre de dicho año, dicho Fondo se encontraba totalmente integrado.**

Cabe destacar que con fecha 29 de noviembre de 2017, la Bolsa de Comercio de Buenos Aires (BCBA) dispuso autorizar con alcance general la negociación de los cheques de pago diferido (CPD) en pesos y de los pagarés en dólares avalados por la sociedad. Asimismo, Avaes del Centro S.G.R. se encuentra inscripta en el Registro de Sociedades de Garantía Recíproca del BCRA (artículo 80 de la Ley N° 24.467) para que sus avales sean considerados como Garantía Preferida A.

Por otra parte, la Sociedad ha firmado convenios para operar a través del MAV y del BYMA, y convenios de operación con el BICE (Banco de Inversión y Comercio Exterior) y BANCOR (Banco de la provincia de Córdoba).

Respecto a la negociación de CPD y pagarés avalados, según informes del Mercado Argentino de Valores (MAV) durante el año 2018 la Sociedad representó 1,1% de la negociación en el MAV; aumentó su participación en 2019 con 1,3%; en 2020 representó el 0,7% de lo negociado; y durante el año 2021 representó 1,3% de la negociación de CPD, ECHEQ y pagarés en el MAV. En 2022 su negociación en pesos de CPD y ECHEQ ascendió a \$ 2.802 millones - el 1,5% del monto negociado en el MAV de estos instrumentos-, y en dólares negoció USD 124 mil de pagarés. Al cierre del año 2023 la Sociedad aumentó su participación en la negociación de CPD y ECHEQs en pesos a 1,9% sobre el total negociado en el MAV, y negoció USD 634 mil en pagarés en dólares. En el acumulado de los primeros once meses de 2024, la Sociedad representó el 2,1% del total negociado en pesos, y el 0,44% de la negociación de pagarés en dólares.

2. CAPITALIZACIÓN Y APALANCAMIENTO

Las SGRs deben cumplir con las “*Normas Generales del Sistema de Sociedades de Garantías Recíprocas*” establecidas en el Anexo de la Resolución 21/2021, del 9 de abril de 2021; la cual, entre otros artículos, establecía que todas las SGRs contaban con un Fondo de Riesgo autorizado inicial de \$ 550 millones. La Disposición 470/2023 del 03 de octubre de 2023 reemplazó algunos artículos de la Res. 21/2021; con respecto a la integración del FDR pasó a determinar que el otorgamiento de la autorización a funcionar a una nueva SGR implica la aprobación de un FDR autorizado de \$ 2.330 millones. Desde el **30 de septiembre de 2024, la Sociedad cuenta con un FDR autorizado de 6,070 millones totalmente integrado.**

Por otro lado, las Normas Generales establecen la siguiente relación de solvencia: el cociente entre el Saldo Neto de Garantías Vigentes y el Fondo de Riesgo Disponible de una SGR no puede superar el valor de 4 (cuatro).

Cabe aclarar que el Fondo de Riesgo (FDR) Computable o Integrado se refiere a la suma del FDR Disponible y el FDR Contingente de la Sociedad.

Asimismo, considerando que en algunos de los siguientes cuadros se presentan indicadores de balances, cabe mencionar que la Disposición 89/2023 de la Subsecretaría de la Pequeña y Mediana Empresa sustituyó el inciso 1 del Artículo

14 del Anexo de la Res. 21/2021 sobre el Plan de Cuentas, en línea con las normas contables profesionales vigentes. En este sentido dispone, entre otros puntos, que “la presentación de estados contables en moneda homogénea procederá para los ejercicios económicos que se inicien a partir del 1º de enero de 2023. Se exceptúa el ajuste por inflación al Fondo de Riesgo.”

A continuación, se presentan los siguientes indicadores para los tres últimos estados contables anuales: 1. Solvencia, calculado como riesgo vivo (RV) sobre FDR Disponible; 2. Capitalización, producto del FDR Integrado sobre el RV; y 3. Calidad del capital, calculado como FDR Contingente sobre FDR Integrado.

Indicador	Set.2024	Dic. 2023	Dic. 2022
1. Solvencia	1.6	2.0	2.0
2. Capitalización (%)	62.8%	49.4%	50.4%
3. FDR Contingente / Integrado (%)	0.6%	0.4%	1.0%

Al cierre del ejercicio 2022 el indicador de solvencia se mantuvo en niveles similares al ejercicio anterior, con un aumento del RV y del FDR; su FDR Integrado cerró en \$ 823 millones, con un Disponible en \$ 814 millones y un Contingente cercano a \$ 9 millones (el 1% del Fondo Integrado), y un monto de garantías otorgadas vigentes de \$ 1.632 millones. Los estados contables al 31 de diciembre de 2023 muestran que el indicador de solvencia se mantuvo en 2,0, producto de un RV en \$ 4.716 millones y un FDR Disponible en \$ 2.321 millones. El Contingente fue de \$ 9 millones, y el indicador sobre FDR Integrado disminuyó a 0,4%. Todos estos valores se encuentran en moneda nominal, estando el FDR y las cuentas de orden exceptuados del ajuste por inflación. **Según los últimos estados contables, al 30 de septiembre de 2024, el indicador de solvencia fue de 1.6, producto de un RV en \$ 9.659 millones y un FDR Disponible en \$ 6.030 millones. El Contingente fue de \$ 39.3 millones.**

Al 31 de diciembre de 2024, Avaless del Centro S.G.R. informó un indicador de solvencia de 2,3 producto de un RV en \$ 13.839,3 millones y un Disponible en \$ 5.971,5 millones; con un Contingente en \$ 98,6 millones y una relación sobre el Fondo Integrado de 1,6%.

Desde el comienzo de la Sociedad, sus Socios Protectores han demostrado capacidad para realizar aportes. Tal como se mencionó, al cierre del ejercicio 2017 los Socios Protectores ya habían realizado aportes por \$ 100 millones, el máximo autorizado a dicha fecha; y luego de la Res. 455/2018, Avaless del Centro S.G.R. recibió nuevos aportes netos alcanzando al cierre del ejercicio 2018 un FDR Integrado en \$ 157 millones. Durante el ejercicio 2019 el FDR de la Sociedad recibió nuevos aportes netos por más de \$ 94 millones. A lo largo del año 2020 recibió nuevos aportes por más de \$ 159 millones, y cerró el ejercicio con un

integrado superior a \$ 397 millones; y durante el 2021 siguió recibiendo nuevos aportes, cerrando el mes de diciembre con una integración a su FDR de \$ 549 millones. Hacia mitad del año 2022 Avaless del Centro S.G.R. recibió autorización para poder seguir ampliando su Fondo de Riesgo hasta un máximo autorizado de \$ 825 millones, y durante el ejercicio 2022 recibió nuevos aportes netos, alcanzando al 31 de diciembre de 2022 una integración en \$ 823 millones. Durante el año 2023 la Sociedad siguió recibiendo nuevos aportes netos, alcanzando la integración de \$ 2.330 millones al 31 de diciembre de 2023. Desde el **30 de septiembre de 2024, el FDR máximo autorizado (\$ 6.070,2 millones) se encuentra totalmente integrado.**

3. ACTIVOS E INVERSIONES

Según últimos estados contables, al 30 de septiembre de 2024, la suma de Disponibilidades e Inversiones Financieras representó el 96,8% de los activos totales, por lo cual se considera adecuada su composición.

Composición del Activo	Set.2024	Dic. 2023	Dic. 2022
Disponibilidades	2.5%	-4.9%	-11.5%
Inversiones	94.2%	100.8%	105.6%
Créditos	3.1%	4.0%	5.9%
Bienes de Uso	0.0%	0.0%	0.0%
Otros activos (ejemplo intangibles)	0.1%	0.1%	0.0%

Cabe aclarar que, según informó la Sociedad, los casos donde se observa un indicador negativo de la cuenta Disponibilidades se deben a una regularización de la cuenta “retiros de aportes a pagar FDR”, cuyo saldo ya se había transferido previo al cierre del balance, y se encontraba impactando en la cartera.

La Sociedad ha definido políticas en materia de inversiones de los activos del Fondo de Riesgo, dejando claramente establecidos los lineamientos en materia de monedas, plazos, acreedores, etc.

El siguiente cuadro presenta la composición y valuación de las inversiones del Fondo de Riesgo Disponible informada por la Sociedad al 31 de diciembre de 2024. Tal como se observa, las inversiones se diversifican principalmente entre Títulos Públicos Nacionales (44.1%), Instrumentos PyMe (24.8%), Fondos Comunes de Inversión (21.3%), Obligaciones Negociables (20.4%), entre otros instrumentos.

Cartera de Inversiones al 31-12-2024	en \$	en %
Títulos Públicos Nac y Letras	3,072,304,468	44.1%
Fondos Comunes de Inversión	1,487,018,407	21.3%
Obligaciones Negociables	1,420,742,459	20.4%
Títulos Extranjeros	34,889,196	0.5%
Instrumentos PyME (FCI)	1,724,677,663	24.8%
Caución bursátil	54,543,890	0.8%
Depósitos en ctas corrientes y comitentes	-261,181,317	-3.7%
Total inversiones (en \$ y %)	7,532,994,766	108%

Respecto al descalce de monedas, cabe mencionar que la Sociedad mantiene inversiones en dólares y que su riesgo vivo es mayormente en pesos. Al 31 de diciembre de 2024, el 55% de la cartera de inversiones se encontraba en instrumentos en dólares, mientras que un 13,5% de su RV correspondió a avales en dólares.

4. COMPOSICIÓN Y CALIDAD DE LAS GARANTÍAS OTORGADAS

El consejo de Administración de Avales del Centro S.G.R. ha establecido pautas para todo lo atinente al riesgo crediticio, estableciendo montos, tipos y niveles de contragarantías, plazos de las operaciones, etc. para las distintas clasificaciones que se apliquen a los socios a avalar.

Tal como se observa en los cuadros a continuación, al 31 de diciembre de 2024 Avales del Centro S.G.R. presentó un riesgo vivo de \$ 13.839,3 millones, distribuido entre 488 socios partícipes/ terceros de todos los sectores de la economía y radicados en 18 provincias.

De acuerdo a lo informado por la Sociedad, al 31 de diciembre de 2024, el sector industria fue el que presentó la mayor participación en el RV con 28.3%, seguido por los sectores comercio, construcción y agropecuario con participaciones similares (21.61%, 20.03% y 18.34% respectivamente). Geográficamente, la actividad de la entidad tiene mayor preponderancia es la provincia de Córdoba; la misma representó más del 80% del monto de RV al cierre de diciembre de 2024.

Riesgo Vivo por Sector al 31-12-2024		
Sector Económico	Monto (en miles de \$ y en %)	
INDUSTRIA	3,920,288,568	28.33%
CONSTRUCCIÓN	2,772,685,279	20.03%
AGROPECUARIO	2,538,599,258	18.34%
COMERCIO	2,990,505,296	21.61%
SERVICIOS	1,617,256,194	11.69%
TOTAL	13,839,334,595	100.00%



Riesgo Vivo por Provincia al 31-12-2024		
Provincia	Monto (en miles de \$ y en %)	
BUENOS AIRES	1,008,043,431	7.28%
CATAMARCA	2,222,482	0.02%
CHACO	154,800,000	1.12%
CIUDAD AUTONOMA DE BUENOS AIRES	22,592,089	0.16%
CORDOBA	11,114,062,079	80.31%
CORRIENTES	253,978	0.00%
ENTRE RIOS	197,621,475	1.43%
FORMOSA	60,000,000	0.43%
JUJUY	150,000,000	1.08%
LA PAMPA	205,201,882	1.48%
MENDOZA	11,301,212	0.08%
MISIONES	23,211,218	0.17%
NEUQUEN	301,031	0.00%
SALTA	35,428,825	0.26%
SAN JUAN	31,385	0.00%
SANTA FE	850,838,919	6.15%
SANTIAGO DEL ESTERO	144,636	0.00%
TUCUMAN	3,279,953	0.02%
TOTAL	13,839,334,595	100.00%

De acuerdo a la información provista por la Sociedad, **su cartera presenta buena calidad**, considerando un análisis de la situación financiera de los partícipes según indicadores crediticios como NOSIS y central de deudores del BCRA en conjunto con las contragarantías presentadas. Según la última información al 31 de diciembre de 2024, el 96,4% del riesgo vivo estuvo asociado a PyMEs en situación 1 en la central de deudores del BCRA, mientras que el 2,6% de las garantías vigentes correspondió a empresas en situación 2, 3, 4 o 5.

La normativa vigente limita la exposición de riesgo por el otorgamiento de garantías al 5% del Fondo de Riesgo Disponible para un mismo Socio Partícipe y/o Tercero (incluyendo a las empresas controladas, vinculadas y/o integrantes del grupo). Al 31 de diciembre de 2024, el Socio Partícipe con mayor participación en el riesgo vivo de la Sociedad representó 2,2%, y un 5,0% del FDR Disponible a dicha fecha. La Sociedad informó que cumple con la normativa, corroborando que al momento de otorgar y monetizar cada aval el mismo represente menos del 5% del Fondo Disponible a esa fecha.

Con respecto al Contingente, en los últimos ejercicios considerados la relación con el riesgo vivo de la Sociedad se ubicó entre 0,2% y 0,5%. Según el último

balance al 30 de septiembre de 2024, el indicador fue del 0,4% producto de un Contingente en \$ 39.3 millones y un riesgo vivo de \$ 9.659,1 millones.

Indicadores de Riesgo	Set.2024	Dic. 2023	Dic. 2022
Fondo Contingente / Riesgo vivo	0.4%	0.2%	0.5%
Deudores por Garantías Afrontadas / RV	0.6%	0.7%	1.7%
Previsión Gtías. Afrontadas / Deudores	7.9%	7.1%	21.5%
Ratio Contragarantías	3326.1%	193.9%	129.9%

La Sociedad informó que al 31 de diciembre de 2024, la Contingencia total de aportes vigentes se ubicó en \$ 98,6 millones y que su riesgo vivo fue de \$ 13.839,3 millones, por lo cual la relación entre ambos fue 0,7%.

Los deudores por garantías afrontadas de Avalés del Centro S.G.R. cuentan con contragarantías prendarias, hipotecarias y fianzas de terceros, entre otras. Para todos los estados contables analizados, las contragarantías representan más del 100% de las garantías otorgadas. Según el último estado contable al 30 de septiembre de 2024, las contragarantías representaron 3.326% del RV y se distribuyeron de la siguiente manera: 17.8% hipotecarias; 1,0% cesión prendas/warrants; y un 81,2% correspondió a otro tipo de contragarantías recibidas.

5. ADMINISTRACIÓN

Avalés del Centro S.G.R. cuenta con un Consejo de Administración compuesto por 3 consejeros. El presidente del consejo es el Cr Manuel A. Tagle, representando a los socios protectores se encuentra el Sr Lucas Olmedo y representando a los socios partícipes el Ing. Martín Roca.

A cargo de la Gerencia General se encuentra el Lic. Ignacio del Boca, del cual dependen la gestión comercial de garantías, la gestión de inversiones, la administración y operaciones y la contabilidad. Asimismo, cuenta con el asesoramiento de M&Z Consultores especialistas en S.G.R.

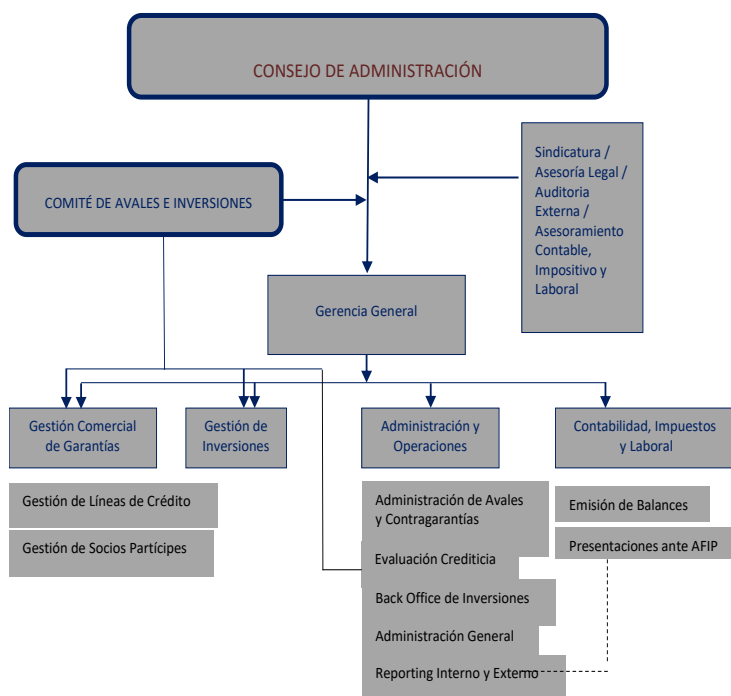

La registración y el asesoramiento contable, impositivo y laboral es tercerizado con profesionales del estudio Altamirano.

En cuanto a la gestión de Tesorería, Administración y Operaciones, la misma se encuentra tercerizada a un equipo de profesionales con probado conocimiento en materia de S.G.R., que tiene a su cargo la implementación de garantías, la gestión de las inversiones del Fondo de Riesgo, la operación de los sistemas informáticos y archivos de la documentación, el cumplimiento del régimen informativo a la autoridad de control, a la AFIP, al BCRA y el control interno de la gestión operativa.

AVALES DEL CENTRO S.G.R. cuenta con un plan de negocios con el objetivo de crear un polo de financiamiento regional orientado a las Pymes, para promover el desarrollo económico y el empleo en la Provincia de Córdoba y su área de influencia. El plan incluye una proyección del crecimiento de los socios partícipes y cuenta con políticas respecto a las garantías a ofrecer, sus montos, plazos y monedas como así también con respecto a las contragarantías. Asimismo, establece la estructura administrativa necesaria para funcionar y cuenta con proyecciones respecto al Fondo de Riesgo, Avalés Vigentes y Avalés Otorgados.

El sistema organizativo de la Sociedad le permite controlar el procedimiento de alta de las operaciones (otorgamiento de avales) como así también el mantenimiento de la calidad crediticia de los avales a lo largo de su vigencia. La

Sociedad ha desarrollado un procedimiento referente a la vinculación de un nuevo socio partícipe y el otorgamiento de la primera garantía, y procedimientos para la recuperación de las obligaciones incumplidas.

Avales del Centro S.G.R. presentó un crecimiento considerable en sus avales desde el inicio de sus operaciones en el año 2017, el cual estabilizó hacia el año 2020. Al cierre de diciembre 2017 su riesgo vivo era de \$ 21 millones y al 31 de diciembre de 2018 ya alcanzaba \$288 millones, un incremento de casi 1.300% con relación al riesgo vivo del ejercicio anterior. Hacia fines del año 2018 la Sociedad asistía alrededor de 120 Pymes con más de 1.300 avales otorgados vigentes. Al 31 de diciembre de 2019 la Sociedad alcanzó un riesgo vivo de \$ 367 millones, cerró el año 2020 con un RV de \$ 321 millones y al 31 de diciembre de 2021 este alcanzó \$ 1.034 millones. El ejercicio 2022 lo cerró con un monto de garantías otorgadas vigentes de \$ 1.632 millones mientras que en diciembre de 2023 presentó un riesgo vivo de \$ 4.716 millones. **En el último balance al 30 de septiembre de 2024, el RV fue de \$ 9.659,1 millones.**

Al 31 de diciembre de 2024, la Sociedad informó un RV de \$ 13.839,3 millones, distribuido entre 488 socios partícipes/terceros.

Por otra parte, en función del crecimiento de avales, la Sociedad pudo cumplir con el apalancamiento necesario para poder aumentar el Fondo de Riesgo; en los últimos años el FDR de la Sociedad pasó de \$ 157 millones integrados al cierre del año 2018, a \$ 244 millones al 31 de diciembre de 2019 y cerrando el año 2020 con \$ 397 millones integrados. Durante el 2021 el FDR siguió recibiendo nuevos aportes y al 31 de diciembre de 2021 su integración se ubicó en \$ 549 millones. Avales del Centro S.G.R. informó que hacia mitad del año 2022 solicitó y recibió autorización para poder seguir ampliando su Fondo de Riesgo hasta \$ 825 millones, contando al cierre de diciembre de 2022 con una integración de \$ 823 millones; e informó que durante el primer semestre de 2023 volvió a solicitar y recibir autorización. Producto de la Disposición 470/2023, AVALES DEL CENTRO S.G.R. completó al 31 de diciembre de 2023 el FDR máximo autorizado de \$ 2.330 millones a tal fecha. **La Sociedad recibió en mayo de 2024 una nueva autorización para ampliar el FDR máximo hasta \$ 6.070 millones, el cual se encuentra totalmente integrado desde el cierre del último balance al 30 de septiembre de 2024.**

Auditoría externa

La auditoría es desarrollada por el Estudio Altamirano, el cual realiza la revisión de los estados contables de acuerdo con las normas de auditoría vigentes en la República Argentina y a la aplicación de los procedimientos establecidos por el Consejo Profesional de Ciencias Económicas.

Sistema informativo

Avales del Centro S.G.R. cuenta desde el año 2018 con un sistema informático a medida, que le permite contar con el soporte administrativo necesario para las operaciones diarias de socios partícipes y protectores; y, a su vez, le permite responder a los distintos regímenes de información que debe cumplir como SGR.

Operaciones y saldos con sociedades relacionadas

Avales del Centro S.G.R. no tiene participación en otras sociedades.

6. RENTABILIDAD

En los últimos ejercicios anuales, desde el cierre del ejercicio 2020, el resultado operativo de Avales del Centro S.G.R. fue positivo. En el último balance presentado al 30 de septiembre de 2024, la Sociedad mostró también un resultado positivo del 4.4% en términos de su patrimonio.

Indicador	Set.2024	Dic. 2023	Dic. 2022
Rtado. Operativo / PN (con FDR)	4.4%	1.7%	0.5%
Rendimiento FDR / FDR	118.2%	293.9%	69.0%

Por otra parte, los rendimientos que generan las inversiones del Fondo de Riesgo, netos de gastos, se trasladan íntegramente a los socios protectores. El rendimiento del Fondo en el último balance al 30 de septiembre de 2024 fue del 118% sobre el valor del FDR Integrado. Cabe mencionar que: la valuación del rendimiento en los estados contables se encuentra a tipo de cambio BNA, y que el indicador de Rendimiento de FDR / FDR toma el rendimiento del período (de cada estado contable, anualizado de corresponder) sobre el valor del Fondo al cierre del período anterior.

7. SENSIBILIDAD FRENTE A ESCENARIOS ALTERNATIVOS

Se ha efectuado una proyección de la capacidad de pago de la institución en un contexto de crisis económica –donde se afecte el pago de los avales otorgados-, y considerando también un posible deterioro de la cartera de las Sociedades de Garantía Recíproca debido a la tenencia de títulos públicos nacionales y otros instrumentos afectados por las crisis.

En este sentido, se estimaron dos escenarios desfavorables, con pérdidas de entre 15% y 20% del valor de las Inversiones del Fondo de Riesgo Disponible y garantías caídas sin recuperar de entre 10% y 15% del riesgo vivo informado por la Sociedad al 31 de diciembre de 2024. La caída del valor de inversiones

también se calcula sobre la última información disponible, al cierre de diciembre 2024.

En función de estos supuestos se calcula la diferencia entre el valor del Fondo Disponible con menor valor por inversiones (1-ver cuadro a continuación) menos el Riesgo Vivo caído no recuperado (3), y se estima también qué porcentaje representa este Fondo neto final con relación al Fondo Disponible inicial, para ver la cobertura de la Sociedad.

Cabe resaltar que el objetivo de esta sección es sensibilizar en escenarios muy desfavorables, por lo tanto, cabe mencionar que:

- No se suponen nuevos aportes al Fondo de Riesgo para los próximos meses.
- Se supone que el rendimiento de la cartera en el período es nulo.
- Se supone una actitud totalmente pasiva de la administración de la SGR, lo cual no ha sido así en situaciones de crisis pasadas.

DATOS INICIALES AL 31-12-2024		
Valor de Activos del Fondo Disponible		\$ 5,971,515,699
Riesgo Vivo		\$ 13,839,334,594
ESCENARIOS DESFAVORABLES		
Variables Consideradas	Escenario a	Escenario b
Valor de Inversiones del Fondo Disponible		
	15%	20%
(1) Fondo Disponible con pérdida valor de inversiones	\$ 5,075,788,344	\$ 4,777,212,559
Riesgo Vivo		
(2) Sensibilidad (garantías caídas por crisis sin recupero)	10%	15%
(3) Caída del Riesgo Vivo sobre valor inicial	\$ 1,383,933,459	\$ 2,075,900,189
(4) Valor final del Fondo Disponible neto de caída en RV (1)-(3)	\$ 3,691,854,885	\$ 2,701,312,370
Valor final del Fondo Disponible sobre Fondo Inicial (%)	62%	45%

En los escenarios considerados el Fondo de Riesgo de AVALES DEL CENTRO S.G.R. permitiría solventar los eventuales incumplimientos, quedando un aforo del 45% (calculado sobre el valor de inversiones inicial), aún en el escenario más desfavorable que considera 20% de pérdida en el valor de inversiones y un 15% de garantías caídas no recuperadas sobre el valor inicial de riesgo vivo.

CALIFICACION ASIGNADA

La calificación final surge de la suma ponderada de los puntajes obtenidos por la Sociedad en los siete conceptos analizados, de acuerdo con el MANUAL DE PROCEDIMIENTOS Y METODOLOGIA DE CALIFICACION PARA SOCIEDADES DE GARANTÍA RECÍPROCA registrado en la COMISION NACIONAL DE VALORES por Evaluadora Latinoamericana S.A. Agente de Calificación de Riesgo.



CONCEPTO	Ponderación	Puntaje
1. POSICIONAMIENTO DE LA ENTIDAD	10%	4,0
2. CAPITALIZACION Y APALANCAMIENTO	20%	2,2
3. ACTIVOS E INVERSIONES	15%	2,3
4. COMPOSICION Y CALIDAD DE LAS GARANTIAS	15%	3,0
5. ADMINISTRACION	10%	3,3
6. RENTABILIDAD	10%	4,4
7. SENSIBILIDAD	20%	3,0
PUNTAJE FINAL*	100%	3,0

* La eventual diferencia entre el puntaje final y la sumatoria del producto de las ponderaciones por los puntajes parciales se debe a redondeo.

En función de los puntajes asignados y las ponderaciones respectivas se obtiene un puntaje global para la Entidad de 3.00. La calificación de AVALES DEL CENTRO S.G.R. referida a la capacidad de pago sobre las obligaciones de Largo Plazo (LP) se mantiene en Categoría A+.

Asimismo, en función del buen desempeño observado en la Sociedad, en términos de crecimiento, capitalización y política de riesgo, y de acuerdo con el mencionado MANUAL DE PROCEDIMIENTOS Y METODOLOGIA DE CALIFICACION PARA SOCIEDADES DE GARANTÍA RECÍPROCA, se mantiene la calificación a la capacidad de pago con relación a las obligaciones de Corto Plazo (CP) en Categoría AA-.

La calificación de AVALES DEL CENTRO S.G.R. para sus obligaciones de LP se mantiene en Categoría A+, y la calificación con relación a sus obligaciones de CP se mantiene en Categoría AA-.

DEFINICION DE LA CALIFICACIÓN OTORGADA

A+: Corresponde a las Sociedades que presentan una muy buena capacidad de pago en los términos y plazos pactados. En el más desfavorable escenario económico previsible, el riesgo de incumplimiento es bajo.

INFORMACIÓN UTILIZADA

- Estados contables al 30 de septiembre de 2024
- Estados contables anuales al 31 de diciembre de 2023 y 2022.
- Otra información relevante cuantitativa y cualitativa proporcionada por la Sociedad
- Indicadores del Sistema de SGRs del Ministerio de Industria y de la Cámara Argentina de Sociedades y Fondos de Garantías
- www.cnv.gov.ar | Informe Mensual sobre Financiamiento en el Mercado de Capitales publicado por la Comisión Nacional de Valores
- www.cnv.gov.ar | Informe Trimestral sobre Financiamiento PYME en el Mercado de Capitales publicado por la Comisión Nacional de Valores
- <http://www.mav-sa.com.ar> | Informes Mensuales del Mercado Argentino de Valores S.A. sobre CPD, Pagarés y Factura de Crédito Electrónica MiPyME

Las calificaciones tienen un alcance relativo, es decir, se emiten con la información disponible suministrada o no por la Sociedad bajo calificación y con la proyección de hechos razonablemente previsibles, pero no incluye la ocurrencia de eventos imprevisibles que puedan afectar la calificación emitida.

El Agente de Calificación no audita la veracidad de la información suministrada por el cliente, emitiendo una calificación de riesgo basada en un análisis completo de toda la información disponible y de acuerdo a las pautas establecidas en sus metodologías de calificación (art. 39, Secc. X, Cap. I, Tit. IX de las Normas CNV). La información cuantitativa y cualitativa suministrada por AVALES DEL CENTRO S.G.R. se ha tomado como fidedigna y por tanto libera al Agente de Calificación de cualquier consecuencia de los eventuales errores que esta información pudiera contener.

Este Dictamen de Calificación no debe considerarse una recomendación para adquirir, negociar o vender los Títulos emitidos o a ser emitidos por la empresa, sino como una información adicional a ser tenida en cuenta por los acreedores presentes o futuros de la empresa.